

Herinrichting van de Sint-Annalaan

Fasering van de werken

Binnenkort rijden de eerste trambussen op het Ringtrambustraject van Brabantnet. In de Sint-Annalaan voeren verschillende nutsmaatschappijen al sinds begin mei 2019 werken uit als voorbereiding op de komst van de Ringtrambus.

De Sint-Annalaan is een drukke verkeersas. De herinrichting ervan

wordt een imposant project, met een grote impact op de omgeving. Daarom delen we de uitvoering van de werken op in fases. Zo spreiden we de mogelijke hinder zoveel mogelijk over de tijd én de ruimte.

Via deze bewonersbrief houden we je graag op de hoogte van het verloop van de werken.

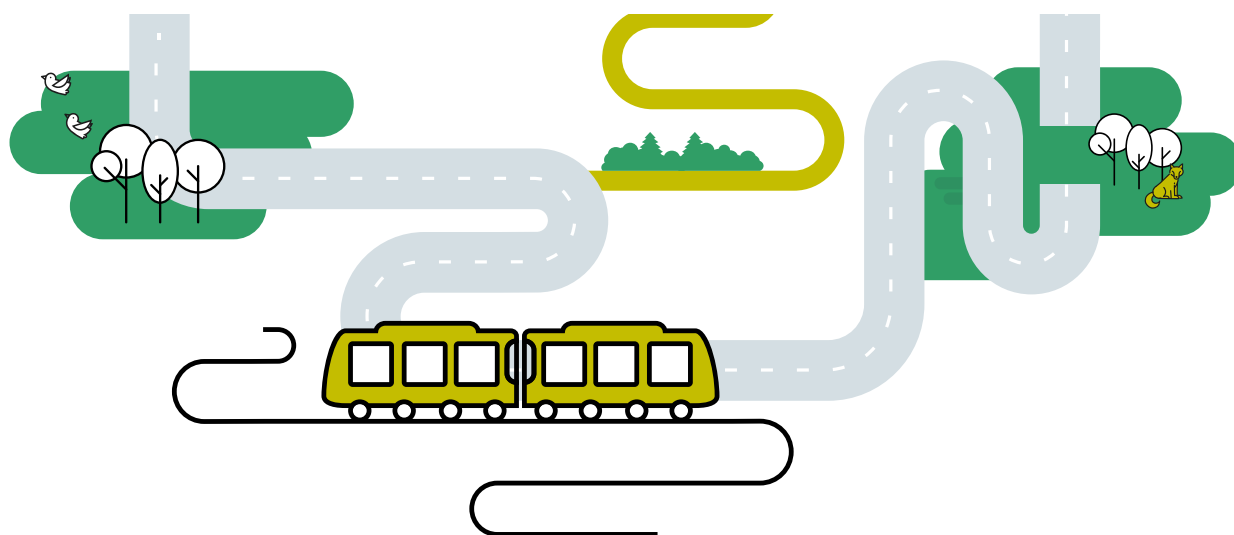

Réaménagement de la Sint-Annalaan

Phasage des travaux

Les premiers trambus circuleront bientôt sur la ligne Ringtrambus du Brabantnet. Depuis le début du mois de mai 2019, diverses entreprises de services publics effectuent des travaux dans la Sint-Annalaan en vue de préparer l'arrivée du Ringtrambus.

La Sint-Annalaan est un axe de circulation très fréquenté.

Son réaménagement sera un projet de grande envergure ayant un impact majeur sur les environs.

C'est pourquoi nous divisons l'exécution des travaux en plusieurs phases. De cette façon, nous répartissons le plus possible les nuisances éventuelles dans le temps et dans l'espace. Par le biais de ce courrier, nous souhaitons vous tenir informés de l'avancement des travaux.

Slimme fasering spreidt de verkeershinder

De herinrichting van de Sint-Annalaan loopt vanaf de rotonde aan de Meeuwenlaan tot net voor de rotonde aan de Romeinsesteenweg. We werken in drie fases, waarin we telkens eerst de gescheiden riolering plaatsen en daarna de nieuwe wegenis aanleggen. De werken aan de volgende fase starten pas wanneer de vorige fase volledig afgewerkt is.

Fase 1 loopt vanaf de rotonde aan de Meeuwenlaan tot net voor het kruispunt Ringlaan-Koningslosesteenweg-Strombeeksesteenweg.

Fase 2 start aan het kruispunt Ringlaan-Koningslosesteenweg-Strombeeksesteenweg en eindigt net voor het kruispunt Bloemendallaan-Groendallaan.

Fase 3 bestaat uit de zone vanaf het kruispunt Bloemendallaan-Groendallaan tot net voor de rotonde met de Romeinsesteenweg. Ook het kruispunt zelf, de Kasteelstraat en de Sint-Amandsstraat tot aan de Mutsaertplaats vallen binnen fase 3.

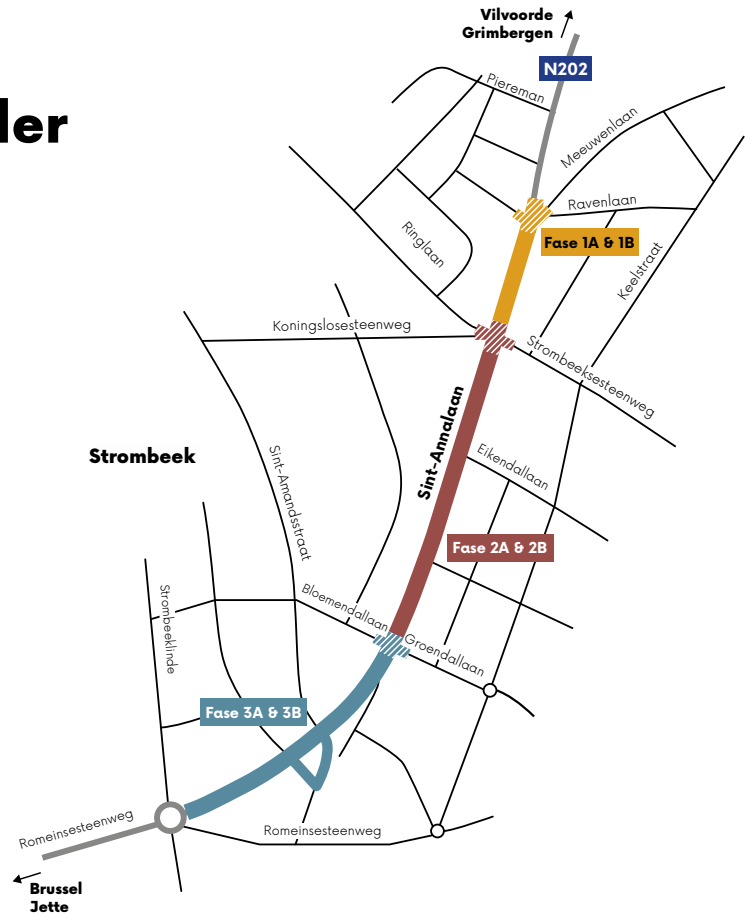

Elke fase is opgedeeld in twee deelfases. Het kruispunt in de werfzone vormt telkens deelfase A. De rest van de zone vormt deelfase B. Beide deelfases starten altijd tegelijk op, maar deelfase A (het kruispunt) is vroeger afgewerkt dan deelfase B. Door het kruispunt sneller open te stellen, zijn er meer verkeersbewegingen mogelijk voor het lokale verkeer.

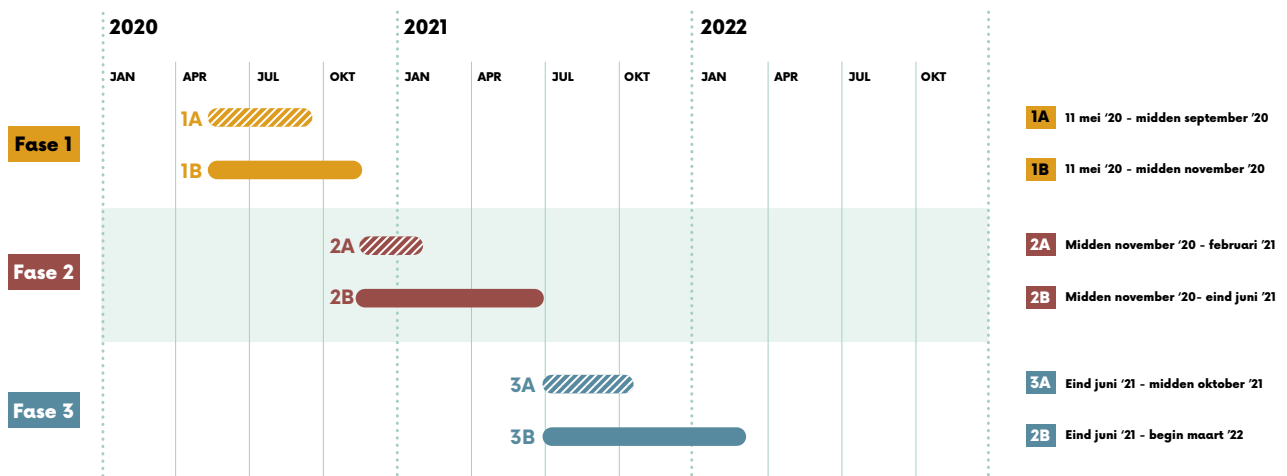

Omleidingen voor doorgaand en lokaal verkeer

Met de slimme fasering zorgen we voor een maximale spreiding van de hinder. Toch heeft elke fase een aanzienlijke impact op het verkeer. Doorgaand verkeer volgt een omleiding via de A12 en de R0. Ook vrachtverkeer zal zoveel mogelijk aangeraden worden om de Sint-Annalaan te vermijden.

Lokaal autoverkeer (-3,5t) rijdt via enkele zijstraten om de werken heen. De plannetjes in deze folder tonen de omleidingsroutes per (deel)fase. De omleidingen voor deelfase 3A en 3B worden later gecommuniceerd.

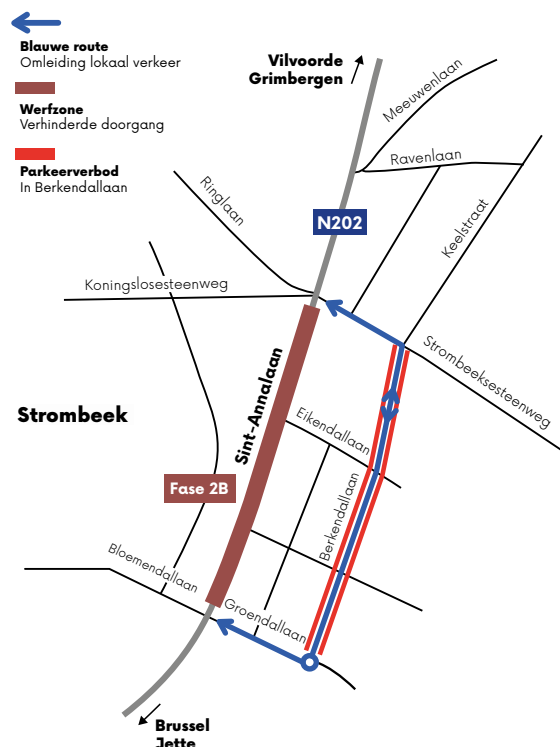
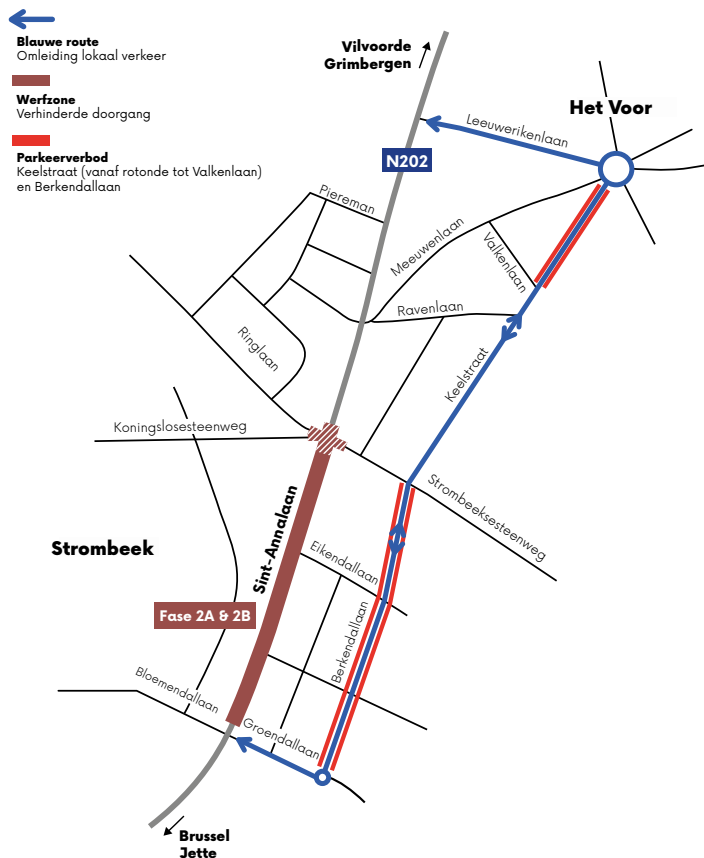
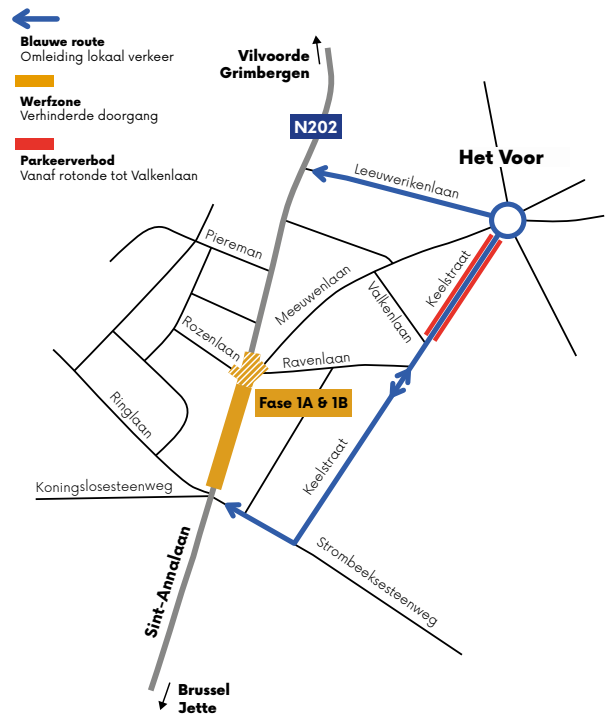

Le phasage intelligent disperse les nuisances routières

Le réaménagement de la Sint-Annalaan s'étend du rond-point de la Meeuwenlaan jusqu'à l'entrée du rond-point de la Romeinsesteenweg. Nous travaillons en trois phases au cours desquelles nous installons d'abord le système d'égouts séparé et aménageons ensuite la nouvelle route. Les travaux de la phase suivante ne commenceront que lorsque la phase précédente sera terminée.

Phase 1 s'étend du rond-point de la Meeuwenlaan jusqu'à la jonction Ringlaan-Koningslosesteenweg-Strombeeksesteenweg.

Phase 2 commence à l'intersection Ringlaan-Koningslosesteenweg-Strombeeksesteenweg et se termine juste avant l'intersection Bloemendallaan-Groendallaan.

Phase 3 comprend la zone allant de l'intersection Bloemendallaan-Groendallaan jusqu'à l'entrée du rond-point avec la Romeinsesteenweg. Au niveau de l'intersection elle-même, la Kasteelstraat et la Sint-Amandsstraat jusqu'à la Mutsaertplaats font également partie de la phase 3.

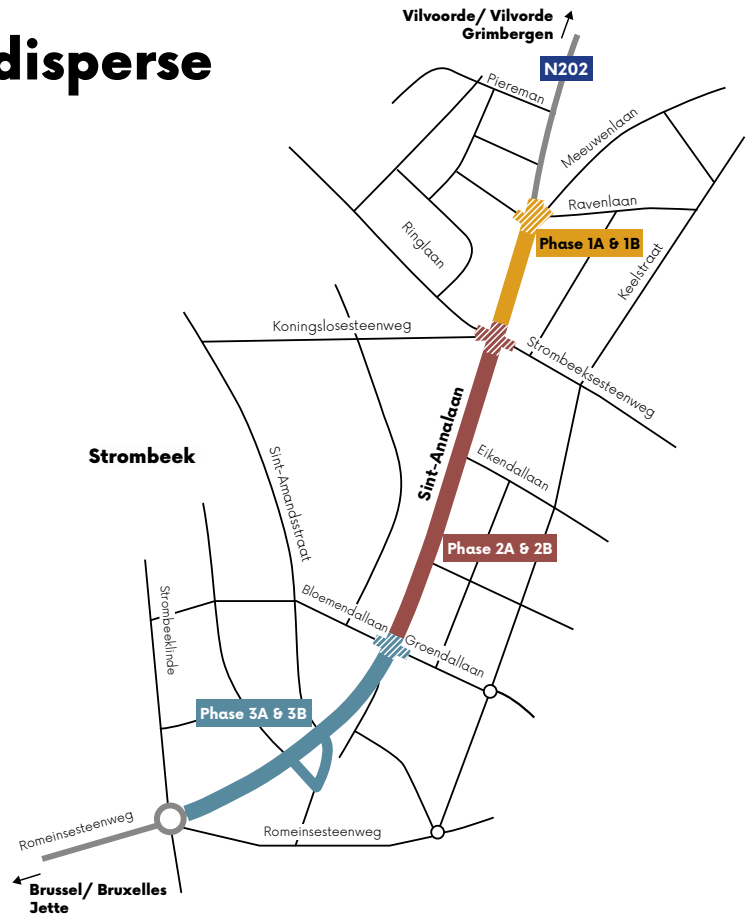

Chaque phase est divisée en deux sous-phases. L'intersection dans la zone de chantier forme toujours la sous-phase A. Le reste de la zone forme la sous-phase B. Les deux sous-phases commencent toujours en même temps, mais la sous-phase A (l'intersection) se termine plus tôt que la sous-phase B. En ouvrant l'intersection plus rapidement, le trafic local peut circuler davantage.

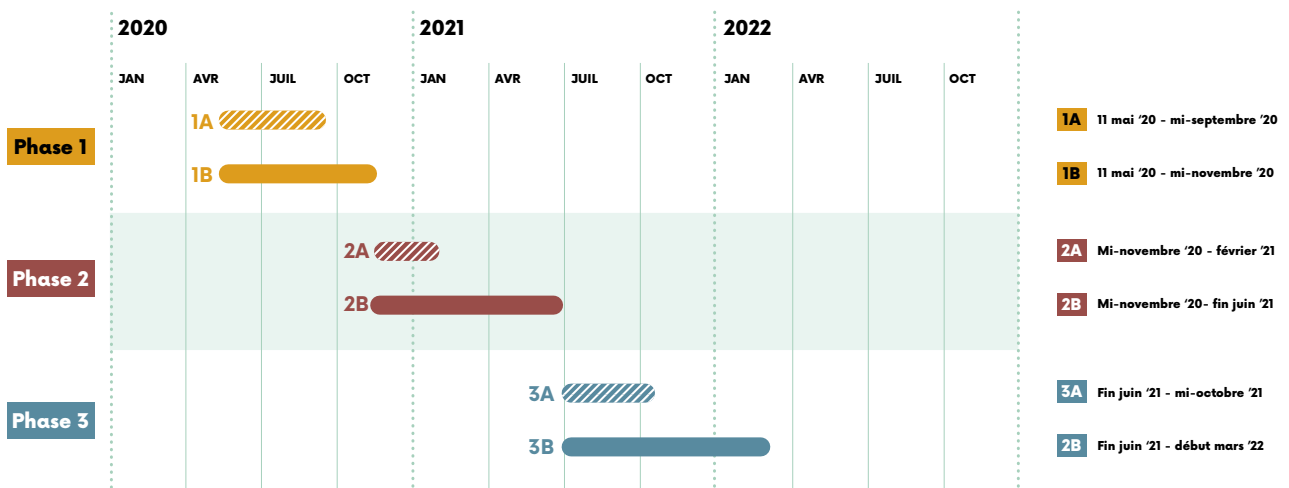

Déviations pour le trafic de transit et le trafic local

Grâce au phasage intelligent, nous assurons une dispersion maximale des nuisances. Chaque phase a cependant un impact significatif sur le trafic. Le trafic de transit est dévié par l'A12 et le R0. Le trafic de marchandises sera également invité dans la mesure du possible à éviter la Sint-Annalaan.

Le trafic automobile local (- 3,5 tonnes) contournera les travaux via certaines rues secondaires. Les plans de ce dossier montrent les itinéraires de déviation par (sous-)phase. Les déviations pour les sous-phases 3A et 3B seront communiquées ultérieurement.

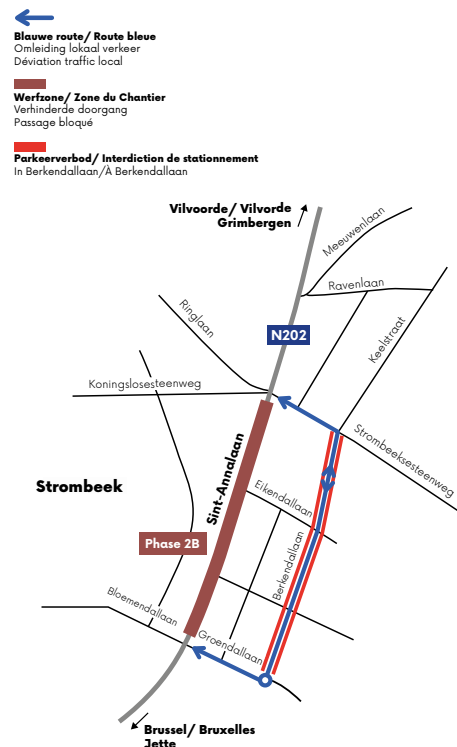
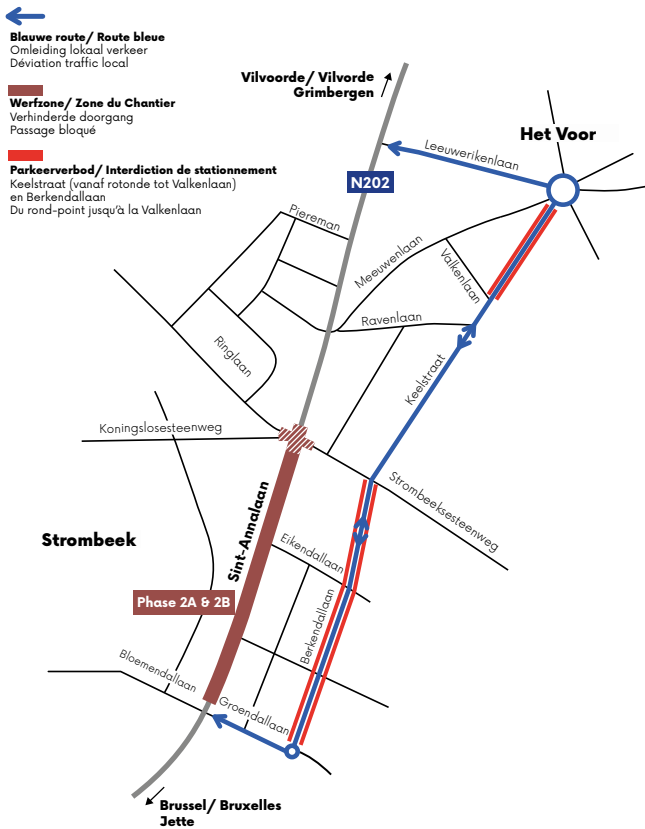

Blijf op de hoogte van de werken

Je kan op elk moment de meest recente info raadplegen op de website **werkenaandering.be/sint-annalaan**. Daar kan je je inschrijven op de nieuwsbrief zodat je op de hoogte blijft van de werken.



Vragen in verband met bereikbaarheid?

Tijdens de kantooruren (van 9u tot 17u) neem je contact op met de **bereikbaarheidsadviseur** op het nummer 0477 95 83 09.

Of stuur een e-mail naar sint-annalaan@werkenaandering.be.

Restez informé des travaux

Vous pouvez consulter à tout moment les informations les plus récentes sur le site web **werkenaandering.be/sint-annalaan**. Vous pouvez vous y abonner au bulletin d'information pour rester informé des travaux.



Des questions sur l'accessibilité ?

Pendant les heures de bureau (de 9h à 17h), veuillez contacter **le conseiller en accessibilité** au 0477 95 83 09.

Ou envoyez un e-mail à sint-annalaan@werkenaandering.be.